

PESCHIERA

NEW / S



PESCHIERA DEL GARDA PIONIERE DELLA DIGITALIZZAZIONE

NASCE L'ALBO ELETTRONICO DELLE ASSOCIAZIONI, MASSIMA TRASPARENZA E COLLABORAZIONE SEMPLIFICATA

Il Sindaco **Maria Orietta Gaiulli**



Con un deciso passo avanti verso l'innovazione e l'efficienza amministrativa, il Comune di Peschiera del Garda ha approvato l'istituzione del suo nuovo Albo Elettronico e della Piattaforma Digitale per la gestione dei rapporti con le Associazioni

senza scopo di lucro, denominata "SolidarityNet". Un'iniziativa che pone l'Ente come un precursore a livello nazionale nell'applicazione dei principi di digitalizzazione e trasparenza ai partenariati con il Terzo Settore.

Negli scorsi mesi abbiamo voluto adottare questo nuovo strumento digitale che vuole innovare il modo in cui il Comune dialoga e collabora con le numerose realtà associative locali, espressione vitale della libertà sancita dall'art. 18 della Costituzione e del principio di sussidiarietà orizzontale.

Mentre la normativa spinge sulla digitalizzazione degli appalti, Peschiera del Garda estende questi principi a tutti i settori dell'azione amministrativa, in particolare ai rapporti non economici con gli Enti del Terzo Settore, in linea con quanto chiarito dal Consiglio di Stato per le attività di solidarietà sociale.

Questa modalità garantisce un processo chiaro e veri-

ficabile in ogni fase, dal censimento alla gestione delle convenzioni ed inoltre supera la burocrazia cartacea per snellire l'iscrizione, l'aggiornamento delle Associazioni e le proposte di collaborazione con l'Amministrazione comunale.

La nuova Piattaforma elettronica non vuole essere un semplice registro, ma un vero e proprio *hub* digitale con funzionalità all'avanguardia. Le Associazioni non profit in possesso dei requisiti minimi (possedere uno statuto democratico, svolgere attività di interesse generale di natura non economica sul territorio, ecc.) potranno iscriversi in qualsiasi momento tramite un modulo informatico e caricando digitalmente il proprio Statuto.

La Piattaforma prevede inoltre la possibilità di procedere alla catalogazione e conservazione digitale di tutte le convenzioni stipulate, con relativi atti deliberativi e una importante funzionalità di notifica automatica semestrale sulle date di scadenza delle convenzioni.

Le Associazioni inoltre potranno richiedere o proporre collaborazioni direttamente sulla Piattaforma, gestendo il dialogo con l'Ente in modo tracciato.

L'istituzione dell'Albo Elettronico è un chiaro segnale della volontà del Comune di Peschiera del Garda di porsi come Ente all'avanguardia, capace di valorizzare l'impegno del volontariato attraverso strumenti moderni.

Questa Piattaforma è la sintesi del nostro impegno per portare l'efficienza digitale al servizio della comunità e di chi lavora per essa. Si offre alle nostre Associazioni uno strumento semplice, trasparente e veloce, superando i vecchi modelli amministrativi e garantendo che ogni collaborazione per il bene comune sia tracciata e valorizzata. L'attivazione tecnica della Piattaforma Elettronica Comunale è già stata avviata e la Piattaforma è operativa e raggiungibile dalla home page del sito internet istituzionale del Comune di Peschiera del Garda.

CARNEVALE A PESCHIERA EDIZIONE 2026

Elisa Ciminelli assessore alle Manifestazioni, Cultura, Associazioni culturali, Decoro e Arredo urbano, Commercio



Il Carnevale a Peschiera sta tornando! Si informa la cittadinanza che la sfilata dei carri allegorici e delle maschere si svolgerà domenica 15 marzo 2026, dalle ore 14.30. Sarà questa l'8^a edizione del nostro tradizionale Carnevale che, come di

consuetudine, si inserisce nel calendario itinerante degli appuntamenti del Coordinamento Comitati Carnevaleschi della Provincia di Verona. In caso di maltempo, la manifestazione verrà rinviata a data da destinarsi.

Per aggiornamenti e maggiori dettagli, vi invitiamo a consultare i canali social del Comune di Peschiera del Garda (pagine fb: /PeschieraDelGardaOfficial E /Peschiera del Garda Eventi in scena).



LA NUOVA MAPPA STORICA DELLA FORTEZZA DI PESCHIERA

Filippo Gavazzoni vice sindaco e assessore alla Portualità, Tutela del Lago, Turismo, Patrimonio storico, Attuazione Progetto di riordino viabilistico



Dopo il lavoro di restauro e consolidamento di Porta Brescia, ultimato nel 2024 (primo stralcio funzionale), è stato commissionato un disegno "storico" celebrativo, così come avevo fatto in occasione del restauro di Porta Verona nel 2019 e della ricollocazione del Leone di San Marco.

Questa stampa (che vedete in foto) è il risultato di un lavoro di accurata ricerca storica, ossia una ricostruzione di come appariva la porta secondaria della fortezza di Peschiera del Garda quando faceva parte della Serenissima Repubblica di Venezia.

Anche il dettaglio del ponte e l'alveo del canale sottostante sono conformi alle notizie recuperate dalla ricerca dedicata, che hanno potuto confermare la portata idrica ridotta del canale, rispetto a ciò che vediamo oggi.

Una mappa quindi utilissima per poter visualizzare lo stato originario di un tratto della fortezza UNESCO di Peschiera del Garda, una parte di conoscenza del patrimonio della nostra città disegnata e realizzata dalla sa-

piante mano di un artista, il Sig. Loreno Confortini, già autore della mappa di Porta Verona e della fortezza pentagonale della città.

Un lavoro di ulteriore pregio in quanto supportato dalla supervisione storica dell'Arch. Lino Vittorio Bozzetto, mancato purtroppo lo scorso anno.

Le mappe saranno disponibili all'acquisto, in numero limitato, durante la presentazione del progetto "Finestre sul Passato".

Questo progetto, portato a termine con un finanziamento del Ministero del Turismo, ci consentirà di poter vedere, per la prima volta in assoluto, tre location di Peschiera del Garda così come le avremmo potute vedere secoli fa, semplicemente inquadrando con il nostro smartphone la zona interessata, come se stessimo vedendo un video, che reagisce ai nostri spostamenti e agli zoom: un'esperienza coinvolgente ed estremamente interessante.

Durante questa presentazione, quindi, che si svolgerà orientativamente verso fine febbraio, primi di marzo 2026 (la data verrà successivamente comunicata), si potranno acquistare le mappe di Porta Brescia, il cui ricavo sarà completamente devoluto in beneficenza.



Comune di
Peschiera del Garda

Il concio di marmo della chiave di volta della porta, reca lo stemma di Peschiera con le anguille in palo e la rosa dei venti al centro. In basso, fuori campo, si leggono le lettere iniziali C e P probabilmente per *Castrum Pischeriae*.

PORTA BRESCIA

La fortezza di Peschiera venne edificata a partire dal mese di settembre dell'anno 1549, secondo il progetto di Guidobaldo II della Rovere, duca di Urbino, Governatore delle armi per la Serenissima Repubblica di Venezia. L'architetto militare Giambattista Gotti da Messina, diresse i lavori con oltre duemila uomini impegnati sul cantiere. La moderna cinta magistrale è composta da cinque bastioni di muro e terra, protesi agli angoli del corpo di piazza ad impianto pentagonale, adattato alla natura del sito. Il fiume Mincio, nascendo qui dal lago di Garda, attraversa la fortezza col suo ramo principale dividendo in due parti il nucleo urbano e ne lambisce l'intero perimetro esterno con i rami laterali. Il disegno illustra Porta Brescia nella sua forma originale costruita tra il 1551 e il 1558.

lago di Garda
fiume Mincio

LE MURA E LE PORTE

Le porte di Peschiera sono due: Porta Brescia (A), situata nella cortina tra i bastioni Feltrin (4) e Tognon (5) e Porta Verona (B), collocata in posizione eccentrica sulla cortina tra il bastione San Marco (2) e il bastione Querini (1), più distante, a sud, il bastione Cantarane (3). Le due porte presentano caratteri costruttivi e architettonici piuttosto diversi, dimostrando come i loro tratti formali siano stati razionalmente adattati a esigenze difensive specifiche dell'opera fortificata. Nei primi anni dell'Ottocento, le truppe napoleoniche costruirono un grande rivellino (6) posto oltre il fossato, a difesa del ponte e della Porta Brescia; si trattava di un'opera fortificata avanzata di forma triangolare, che aumentava la protezione della fortezza impedendo al nemico di avvicinarsi alle mura principali. Questa struttura, sia pure occupata da nuovi edifici, si conserva in parte ancora oggi all'inizio del ponte.

La Porta si presenta con una elegante inserzione marmorea integrata nell'alta cortina muraria in laterizio. L'uso del bugnato rustico in pietra da taglio, che incornicia il portale ad arco, conferisce all'insieme un carattere di solidità formale e forza costruttiva.

L'organismo architettonico della Porta fortificata è fisicamente innestato nella massa del terrapieno tra il bastione Feltrin ed il bastione Tognon. Due robusti contrafforti laterali, dotati di scala cordonata, consentivano la salita agli spalti e racchiudevano il piazzale della Porta sul lato di città.

Sezione del ponte tratta da un disegno dell'architetto Adriano Cristofari del 1764.

Come in altre cartografie coeve di Peschiera, il disegno mostra che in quel tempo l'acqua del fossato scorreva solo nella parte centrale. Il ponte, lungo circa 53 metri, è composto da 13 campate ad arco in diverse dimensioni e sostenute da pilastri con un profilo degradante verso la porta; la prima e la settima campata erano dotate di ponte levatoio.

IL RESTAURO

I lavori iniziati nel 2022 hanno ripristinato la copertura lignea sul modello di quella cinquecentesca, sostituendo le strutture di laterocemento aggiunte nel Novecento. L'intervento ha inoltre riportato l'altezza di gronda dei corpi laterali alla quota originaria, eliminando l'innalzamento realizzato nel 1827 (disegno in basso). Sono state risanate le pareti dalle infiltrazioni meteoriche e recuperati i paramenti murari di pietrame rustico insieme agli intonaci storici. Infine, il progetto prevede il ripristino dell'effigie del Leone di San Marco, ispirandosi all'intervento già realizzato su Porta Verona nel 2019.

Disegno di ricostruzione del prospetto originario della Porta.

Nel 1797 per decreto delle autorità giacobine venne distrutto il Leone murciano e furono scalpellate tutte le insegne lapidee della Repubblica di Venezia infisse sulle mura. Negli anni Trenta del Novecento, al fine di facilitare il traffico veicolare, l'arco della Porta venne smontato e ridisegnato rispetto al piano d'impervio, la sopraelevata torretta lapidea, venne murata nella nicchia sinistra dell'andito di ingresso. Sempre in quegli anni, ai piedi delle mura vennero costruiti, in corrispondenza della Porta, due civoli (lavatoi) per consentire l'accesso all'acqua del fossato.

Fino a tutto l'Ottocento, il lato interno della Porta era precluso da due volte di scale che conducevano alla sommità delle mura. Di queste strutture rimangono oggi solo le parti più interne, che separano i terrapieni dai fianchi della Porta. Anche su questa facciata vennero abbinate le strombe e le torce posti alla sommità del fornice ad arco. Le due targhe lapidee, oggi illeggibili, documentavano la cronologia dei lavori con riferimenti ai Provveditori veneti operanti in loco.

L'interno della Porta si articola in un ampio vano di passaggio coperto da una volta a botte; ai lati si trovano diversi ambienti destinati al corpo di guardia (in tratteggio, il profilo del tetto modificato nell'Ottocento).

IL PONTE

In origine, verso la metà del Cinquecento, il ponte della Porta aveva una struttura di legno. Nella seconda metà del Settecento le cronache descrivono il suo rifacimento sulla Fossa Reale. Il primo progetto fu realizzato dall'architetto veronese Adriano Cristofari nel 1764, poi nel 1768 l'incarico fu assegnato ad Anton Maria Longus, ingegnere militare della Repubblica di Venezia. Nel corso del tempo subì vari interventi di manutenzione, ma mantenne sostanzialmente la sua forma settecentesca e ancor oggi, nonostante numerosi restauri, conserva le tracce della sua storia secolare, testimonianza dell'ingegneria militare veneziana e dell'evoluzione urbanistica della città.

Edizione del Comune di Peschiera del Garda, 2025
Disegno di Loreno Confortini con la ricerca storica dell'architetto Lino Vittorio Bozzetto

"IL GRANDE VIAGGIO" IL DEBUTTO LETTERARIO DI LEONARDO MALACALZA, 12 ANNI

Elisa Ciminelli assessore alle Manifestazioni, Cultura, Associazioni culturali, Decoro e Arredo urbano, Commercio



È con grande piacere che segnaliamo il primo successo letterario del nostro giovanissimo concittadino Leonardo Malacalza. A soli 12 anni, il giovane talento italo-cinese ha pubblicato il suo primo romanzo d'avventura "Il Grande Viaggio -

La grande fuga di Leonardo, Juan, Tommaso, Marc e Bob", edito da Albatros e già disponibile on line e nelle librerie. Il libro racconta le incredibili avventure di cinque inseparabili amici che, braccati da una banda di criminali, si lanciano in una fuga rocambolesca intorno al mondo: dall'Italia al Marocco, dal Nepal al Venezuela. Tra auto fuori controllo, voli improvvisati e situazioni surreali, i protagonisti affrontano prove inattese con ingegno, creatività e una contagiosa voglia di ridere anche nei momenti più difficili. A rendere l'opera ancora più speciale sono le illustrazioni realizzate dallo stesso autore, che ag-



giungono freschezza e vivacità al racconto. "Il Grande Viaggio" si propone come una lettura leggera e avvincente, capace di stimolare fantasia e curiosità, trasmettendo ai ragazzi - e non solo - il valore dell'amicizia e della capacità di sorridere di fronte a ogni sfida.



SCEGLI LA QUALITÀ!

Non hai voglia di cucinare? O ti mancano le idee?

Prova la nostra tartare o in alternativa la nostra insalata di carne. Non potrai più farne a meno.

PASSA A TROVARCI!



TI ASPETTIAMO,
dal martedì al sabato
8:00 - 12:30 | 15:00 - 19:00

Pozzolengo (BS) - Tel +39 030 918524
www.centrocarnicollistorici.it



LETTURE IN BIBLIOTECA

Elisa Ciminelli assessore alle Manifestazioni, Cultura, Associazioni culturali, Decoro e Arredo urbano, Commercio - Daniela Florio assessore al Bilancio, Tributi, Politiche sociali, Associazioni sociali



I Servizi educativi comunali e la Biblioteca Comunale, con il gruppo di lettura delle lettrici volontarie di Peschiera del Garda, invitano i bambini accompa-

gnati da un genitore a partecipare alle letture e a conoscere nuovi libri. Le letture si svolgeranno in Biblioteca Comunale a partire dal 17 gennaio 2026.

La partecipazione è gratuita.

Le attività sono inserite all'interno di un ampio progetto di promozione della lettura e di sensibilizzazione. Alcuni obiettivi sono quelli di stimolare l'abitudine all'ascolto, aumentare la capacità di attenzione e accrescere il desiderio di imparare a leggere quando il bambino sarà più grande. Questi vanno aggiunti a quello di avvicinare i bambini e i loro genitori alla biblioteca e al prestito bibliotecario come strumento per ampliare le proposte ai più piccoli.

I Servizi educativi, la Biblioteca comunale e il gruppo di lettrici volontarie lavorano in sinergia per educare i più giovani alla lettura e hanno programmato un fitto calendario di letture che si dipana da gennaio a maggio 2026.

Nuovi libri aspettano di essere sfogliati, letti e animati.

Letture in Biblioteca 2026

La Biblioteca Comunale e i Servizi Educativi con il gruppo Lettrici Volontarie di Peschiera del Garda INVITANO i bambini accompagnati da un genitore a partecipare alle letture e a conoscere nuovi libri

LETTURE PER BAMBINI DAI 3 AI 6 ANNI
ogni terzo sabato del mese

SABATO 17 GENNAIO
SABATO 21 FEBBRAIO
SABATO 21 MARZO
SABATO 18 APRILE
SABATO 23 MAGGIO

Le letture si terranno in biblioteca dalle 10:30 alle 11:30.
La partecipazione è libera e gratuita.

L'Assessore alla Cultura
Elisa Ciminelli

L'Assessore alle Politiche Sociali
Daniela Florio

COMUNE DI PESCHIERA DEL GARDA
Città Turistica e d'Arte

www.comune.peschieradegarda.vr.it
e-mail: biblioteca@comune.peschieradegarda.vr.it
Tel. 045.6400153

Onoranze Funebri
Lanoni

Via Mantova, 21
37019 Peschiera del Garda (VR)
e-mail: of.zanonisilvio@gmail.com
Fabio +39 328 3097600
Silvio +39 339 2712600
www.onoranzefunebrizanonini.it
DISPONIBILI 24H24



- Le onoranze funebri di Peschiera, da padre in figlio da tre generazioni sempre al vostro fianco nei momenti più difficili.
- Soddisfiamo ogni vostra esigenza organizzativa ed economica con discrezione, professionalità e tatto.
- Effettuiamo trasferimenti delle salme in ottemperanza alle disposizioni igienico-sanitarie presso la cella mortuaria comunale che è a disposizione gratuitamente per i residenti.

CONCORSO NATALE DI LUCI 2025 A PESCHIERA DEL GARDA

Elisa Ciminelli assessore alle Manifestazioni, Cultura, Associazioni culturali, Decoro e Arredo urbano, Commercio



Si è conclusa anche l'edizione 2025 del Concorso "Natale di Luci" a Peschiera. È con piacere, pertanto, che vi comunico i nomi di coloro che si sono classificati ai primi posti:

- 1° CLASSIFICATO: Andrea Iannelli

- 2° CLASSIFICATO: Angela Favaro

- 3° CLASSIFICATO: Paola Bissoli

I tre primi classificati si sono indubbiamente distinti per particolarità dei rispettivi allestimenti e addobbi natalizi,

contrassegnati da un tripudio di giochi di luce, soluzioni originali e talvolta inaspettate e, quest'anno in particolare, attenzione ai temi dell'attualità, dei giochi di luce e del colore.

Vorrei però approfittare di questo spazio per rivolgere un sentito ringraziamento a tutti coloro che, con la loro partecipazione al Concorso, si sono adoperati per rendere Peschiera ancora più magica, se possibile ancora più bella. Il Concorso "Natale di Luci" è nato ormai diversi anni fa con il fine di valorizzare il Natale a Peschiera, premiando gli allestimenti più belli, innovativi e originali delle abitazioni private del territorio. Durante le Festività Natalizie le luci a Peschiera non possono certo mancare. E di ciò ne sono ben consapevoli i numerosi cittadini che si sono affrettati a vestire di luce le proprie abitazioni, proponendo splendidi e suggestivi scenari artistici tra le vie e le strade della nostra Peschiera.

Il mio più sincero ringraziamento va a tutti coloro che hanno partecipato all'iniziativa.



NUOVA GESTIONE DEL CIMITERO DEL FRASSINO

Mattia Amicabile assessore all'Ecologia, Manutenzione del territorio



Si avvisa la cittadinanza che a partire dal mese di gennaio 2026, il servizio di gestione del Cimitero comunale e delle lampade votive è affidato alla ditta "Sanitaria Servizi Ambientali Srl".

Il servizio di custodia del Cimitero sarà garantito dal martedì al venerdì, dalle ore 09.00 alle ore 12.00.

SERVIZIO LAMPADE VOTIVE

Mattia Amicabile assessore all'Ecologia, Manutenzione del territorio



Si informa che da quest'anno, dal mese di gennaio 2026, il Servizio Lampade Votive sarà gratuito.

Per richiedere un nuovo allacciamento è necessario rivolgersi all'Ufficio Anagrafe, ai seguenti contatti:

Telefono: 045 6444706

e-mail: anagrafe@comune.peschieradelgarda.vr.it

Le eventuali segnalazioni possono essere rivolte anche al custode in servizio presso il Cimitero.

ABBANDONO RIFIUTI

Mattia Amicabile assessore all'Ecologia, Manutenzione del territorio



Sono stati individuati e sanzionati “i furbetti dei rifiuti” che in via XXX Maggio e in vicolo Fontana erano soliti abbandonare sacchi di rifiuti fuori dai cestini, senza rispettare le regole della raccolta differenziata e il calendario di raccolta.

Fondamentali le segnalazioni dei cittadini che hanno consentito un monitoraggio mirato da parte della Polizia locale la quale, in collaborazione con gli operatori della ditta Serit, è riuscita ad individuare i trasgressori.



Ora intensificheremo i controlli anche in via Forte Papa e in viale degli Alpini, dove spesso si trovano sacchi di immondizia abbandonati.

Ribadisco che la collaborazione tra cittadinanza e Amministrazione comunale è fondamentale al fine di debellare questo mal costume e che ogni segnalazione pervenuta verrà attentamente presa in considerazione.



LA GARDESANA

**I CUSTODI
DEL RICORDO**

**SERVIZI FUNEBRI DI ASSISTENZA
COMPLETA E RISPETTOSA DEDICATI A
PERSONE, ANIMALI D'AFFEZIONE E CAVALLI**

- Gestione pratiche
- Recupero salma
- Vestizione e Tanatoestetica
- Riti Religiosi
- Cremazione, Inumazione e Tumulazione
- Gestione Cimiteriale
- Iscrizione Registro Italiano Cremazioni
- Previdenza Funeraria
- Diamante della Memoria
- Cremazione Animali d'affezione e Cavalli presso il nostro Centro Crematorio Certificato

Affidabilità e rispetto in ogni fase.

Contattaci con fiducia:

 disponibilità 24 ore su 24

 www.lagardesanasrl.it

 onoranzefunebri.lagardesanasrl@gmail.com

 **045 5864368**

 **339 462 8622**



Inquadra il **QR Code**
per un contatto immediato

BANDO PER ASSEGNAZIONE TEMPORANEA DI DUE ALLOGGI A PESCHIERA DEL GARDA

UNA RISPOSTA CONCRETA ALLE ESIGENZE ABITATIVE

Sara Pezzin consigliere alle Politiche del Lavoro, Pari Opportunità, Emergenza abitativa, Piano eliminazione barriere architettoniche



Fino al 31 gennaio 2026 è possibile presentare domanda per l'assegnazione temporanea di n. 2 alloggi destinati ad ausilio abitativo provvisorio, situati sul territorio del Comune di Peschiera del Garda. È questo il contenuto del bando pubblicato dal Comune di Peschiera del Garda, rivolto a nuclei familiari residenti nel Comune da almeno 5 anni e non sottoposti a sfratto per morosità.

Questo bando vuole rappresentare una misura temporanea di sostegno alla cittadinanza in un contesto segnato dall'aumento dei costi degli affitti e dalla difficoltà a reperire alloggi temporanei.

La creazione di un percorso diretto per l'accesso ad un alloggio temporaneo rappresenta una risposta concreta alle esigenze più urgenti della cittadinanza, in un'ottica di miglioramento della qualità di vita della nostra comunità.

L'assegnazione ha carattere temporaneo, per una durata massima di 18 mesi, con canone mensile calcolato in base all'ISEE:

- ISEE superiore ad euro 40.000,00 – canone mensile pari ad euro 1.200,00.
- ISEE da 30.001,00 ad euro 40.000,00 – canone mensile pari ad euro 1.000,00.
- ISEE da 20.001,00 ad euro 30.000,00 – canone mensile pari ad euro 800,00.
- ISEE fino ad euro 20.000,00 – canone mensile pari ad euro 700,00.

Oltre al canone mensile è richiesta la presentazione di una polizza fidejussoria a garanzia del 50% dell'intero valore del canone dovuto fino ad un massimo di tre mensilità. La graduatoria sarà formata tenendo conto dell'ordine di presentazione delle domande e di specifici criteri di priorità legati a situazioni di disdetta del contratto di locazione o, comunque, di finita locazione.

Le domande, come detto, devono essere presentate entro e non oltre il 31 gennaio 2026, a mano presso il Comune di Peschiera del Garda o tramite PEC a comunepeschiera.delgarda@pec.it.

Per prendere visione e scaricare la documentazione relativa al bando si prega di fare riferimento al sito web del Comune di Peschiera del Garda. Per ulteriori informazioni è inoltre possibile contattare l'Ufficio Segreteria del Comune al numero di telefono 045 6444716 o scrivere alla seguente mail: segreteria@comune.peschieradelgarda.vr.it.



ONORANZE FUNEBRI

CASA FUNERARIA
CON AMPIE SALE DEL COMMIATO



338 1225301

CHIAMA 24/24

Via dell'Industria, 19 - Castelnuovo del Garda

WWW.OFMENEGARDO.IT

QUANDO LA TRADIZIONE DIVENTA MATERIA SCOLASTICA

Alessia Annunziata consigliere all'Innovazione digitale e informatizzazione, Pubblica istruzione, Comunicazione Ufficio stampa, Rapporti con la Fondazione "Destination Verona e Garda" per la promozione turistica



A dicembre si è concluso, presso la Scuola Secondaria di Primo grado "F. Chiarle", il bellissimo progetto "Trame e Trine". Tutti gli alunni delle classi seconde, a partire dallo scorso ottobre, armati di uncinetto, si sono lasciati guidare da un gruppo di volontarie che con pazienza e passione, hanno insegnato loro le basi dell'uncinetto. È stata una grande soddisfazione vedere i ragazzi entusiasti e curiosi nell'apprendere una tecnica assolutamente insolita per la loro quotidianità; i ragazzi si sono impegnati molto e anche divertiti, realizzando presine, animaletti di stoffa, scarpe, cappelli, borse, addobbi per l'albero di Natale e molti altri oggetti. La reale bellezza di questo progetto, oltre ad aver riportato sui banchi di scuola un po' della nostra tradizione, è stata la totale dedizione dei nostri ragazzi ad un'attività di grande manualità, di fantasia, di logica

e concentrazione, peculiarità che faticano ad attrarre i ragazzi delle nuove generazioni. L'uncinetto li ha uniti, li ha visti collaborare, confrontarsi tra loro e ha abbattuto qualunque disparità di genere o cultura. Ci tengo anzi a sottolineare come un'attività tradizionalmente femminile sia stata molto apprezzata anche dai nostri ragazzi. Ben vengano queste iniziative che, riportando tradizioni del passato al nostro presente, sono un ponte per il futuro e sono in grado di alimentare idee e progetti che un domani questi ragazzi saranno in grado di realizzare. Ci teniamo a ringraziare tutti coloro che hanno collaborato alla buona realizzazione e alla riuscita di questo progetto che, ci auguriamo, possa essere riproposto anche nei prossimi anni.



GAETANO VIVRÀ NELLA SUA ARTE

Alessia Annunziata consigliere all'Innovazione digitale e informatizzazione, Pubblica istruzione, Comunicazione Ufficio stampa, Rapporti con la Fondazione "Destination Verona e Garda" per la promozione turistica



Con affetto ci stringiamo attorno alla famiglia di Gaetano Isacchini, il nostro maestro dei presepi e ci teniamo a ringraziarlo per essere stato prima di tutto un uomo buono e gentile che non si è mai tirato indietro quando c'era da collaborare e incuriosire i ragazzi della nostra scuola.

Ci fa piacere ricordare come, nel 2023, avesse supportato la Professoressa Filippini nel bellissimo progetto "Il presepe: tra tradizione e leggenda" durante il quale aveva insegnato ai ragazzi a realizzare i personaggi partendo da materiale di recupero: le pecorelle venivano intagliate nei tappi di sughero, un rocchetto di lana diventava con maestria un pastorello con l'aiuto di filo di ferro, un semplice tappo e pochi ritagli di stoffa. Con l'aiuto dei ragazzi della Scuola Secondaria "F. Chiarle" era stato allestito un bellissimo presepe che era rimasto poi in esposizione. Le persone che, con rara manualità creano magia e gioia,

in realtà continueranno a vivere nelle loro opere proprio come scrive la Professoressa Filippini nella toccante lettera dedicata alla moglie Marta, fondamentale collaboratrice per la realizzazione del progetto "Trame e Trine". "I suoi presepi rimarranno nella storia, a dimostrare che l'arte, quella vera, che viene dal cuore, non muore mai. Così Gaetano, che ha dedicato una vita alle sue opere uniche e irripetibili continuerà attraverso loro a vivere". Ciao Gaetano.



**SAN MARCO**
cooperativa sociale di solidarietà

Sede legale: Via Monte Baldo, 1 - 37019 Peschiera del Garda
Sede operativa: Via dell'Artigianato, 23 - 46040 Monzambano

Tel. 0376/800127 Fax 0376/809881
www.coopsocialesanmarco.it - info@coopsocialesanmarco.it

Pulizie civili e industriali, sanificazioni
Servizi per campeggi e alberghi,
Confezionamenti,
Assemblaggi plastici, meccanici,
Assemblaggi e incollaggi carta/cartone,
Cablaggi e assemblaggi elettrici,
Pulizia cigli stradali e spiagge,
Gestione ecocentri

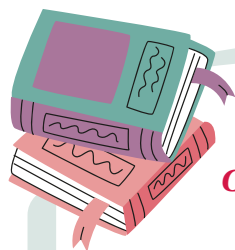

**Dalla Biblioteca
Comunale**

CONSIGLI DI LETTURA DELLA BIBLIOTECA!

Con l'inizio del nuovo anno, la Biblioteca Comunale vi propone tre letture pensate per accompagnare il mese di gennaio: storie che parlano di sogni da inseguire, di stagioni da osservare con occhi curiosi e di futuri possibili da immaginare.

Dall'ironia delicata di un romanzo che ci ricorda il valore delle idee visionarie, alla poesia silenziosa di un albo illustrato che racconta l'inverno ai più piccoli, fino a una storia per giovani lettori che riflette sull'importanza della memoria e dei libri, queste proposte invitano a cominciare l'anno con il piacere della lettura e della scoperta.

Per i più piccoli



Ester Tomè, *Inverno* (ill. Giulia Dragone), Sassi (2025)

L'inverno arriva con il suo mantello di neve, il soffio gelido del vento e i paesaggi che si vestono di bianco... ma cosa succede nel bosco, tra gli animali, sotto il grande cielo freddo? Questo albo illustrato accompagna i bambini in un viaggio tra pagine che sem-

brano soffici come fiocchi di neve, dove ogni dettaglio racconta un piccolo mistero della stagione più fredda dell'anno.

Con immagini suggestive e un ritmo delicato, *Inverno* è perfetto da leggere insieme a casa o in biblioteca per riscoprire la magia della natura in inverno, imparare nuove parole e immaginare storie tra i cristalli di ghiaccio.

Un libro ideale per esplorare, insieme ai bambini, la bellezza dei paesaggi invernali.

Età indicativa: da 3 anni in su

Per Giovani Adulti

Francesca Tamburini, *Il Custode*, Sperling&Kupfer (2025)

In un futuro non lontano, il mondo è cambiato dopo una catastrofe climatica globale: l'aria è irrespirabile, le distanze si misurano in misure di ossigeno e le città sono protette da enormi cupole. In questo scenario vive Tilda,



giovane coraggiosa e determinata, scelta per un incarico delicato: diventare custode di un archivio in una vecchia biblioteca sotterranea, dove sono conservate storie, leggende e pagine di memoria del mondo "prima".

Tra libri dimenticati, scoperte che riscrivono la sua idea di futuro e relazioni intense con altri giovani custodi, Tilda si confronta con la responsabilità di proteggere la storia per dare senso alla speranza delle nuove generazioni. Una narrazione avvincente, che intreccia avventura, riflessione e un pizzico di distopia, con una protagonista autentica e complessa.

Un libro per chi ama storie che guardano oltre l'oggi, dove il valore della memoria, dell'identità e della solidarietà diventa una bussola per sperare ancora.

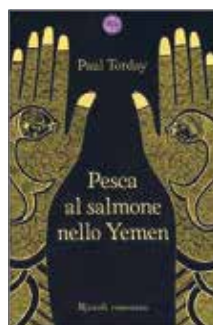

Paul Torday, *Pesca al salmone nello Yemen*, Rizzoli (2007)

Una proposta originale e sorprendente: un funzionario governativo britannico viene coinvolto in un progetto quasi impossibile – portare la pesca al salmone nelle acque desertiche dello Yemen. Quello che all'inizio sembra un'idea strampalata si trasforma ben presto in una sfida affascinante e piena di speranza, capace di unire mondi diversi tramite il potere delle visioni condive.

Con ironia sottile e personaggi memorabili, Torday intreccia email, relazioni ufficiali e dialoghi brillanti per raccontare come un sogno possa mutare non solo paesaggi, ma anche vite.

Tra scetticismo istituzionale e una romantica fede nel possibile, questo romanzo ci invita a guardare oltre i limiti apparenti e a credere che, a volte, ciò che sembra assurdo può rivelarsi incredibilmente umano.

Un libro che parla di speranza, cambiamento e connessioni inaspettate, perfetto per chi ama storie originali, toccanti e piene di humor.



EVENTA
light-art, events & more...

Emozioni in versi

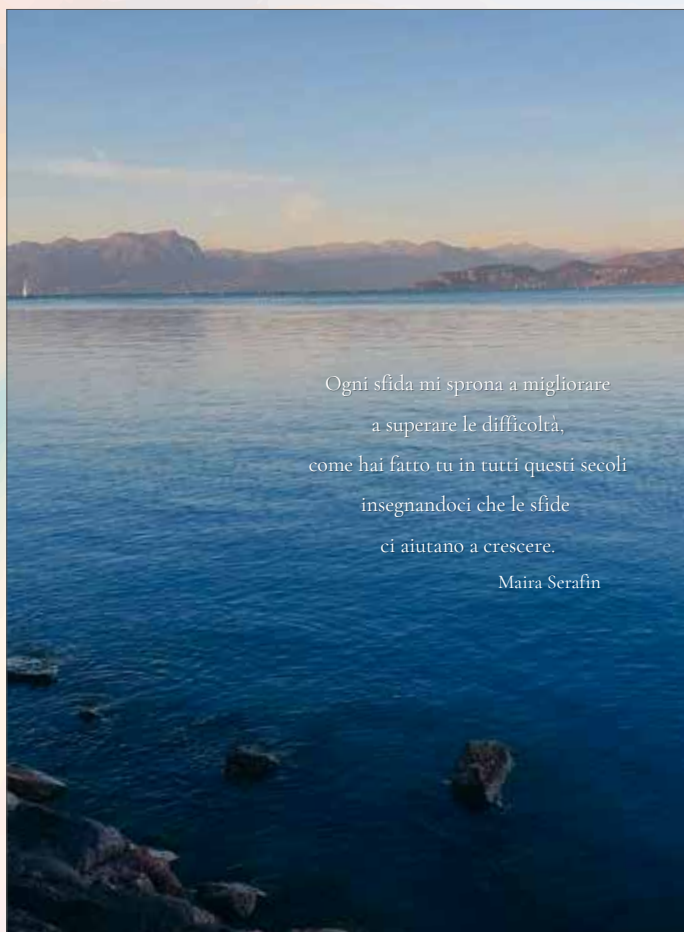

Ogni sfida mi sprona a migliorare
a superare le difficoltà,
come hai fatto tu in tutti questi secoli
insegnandoci che le sfide
ci aiutano a crescere.

Maira Serafin

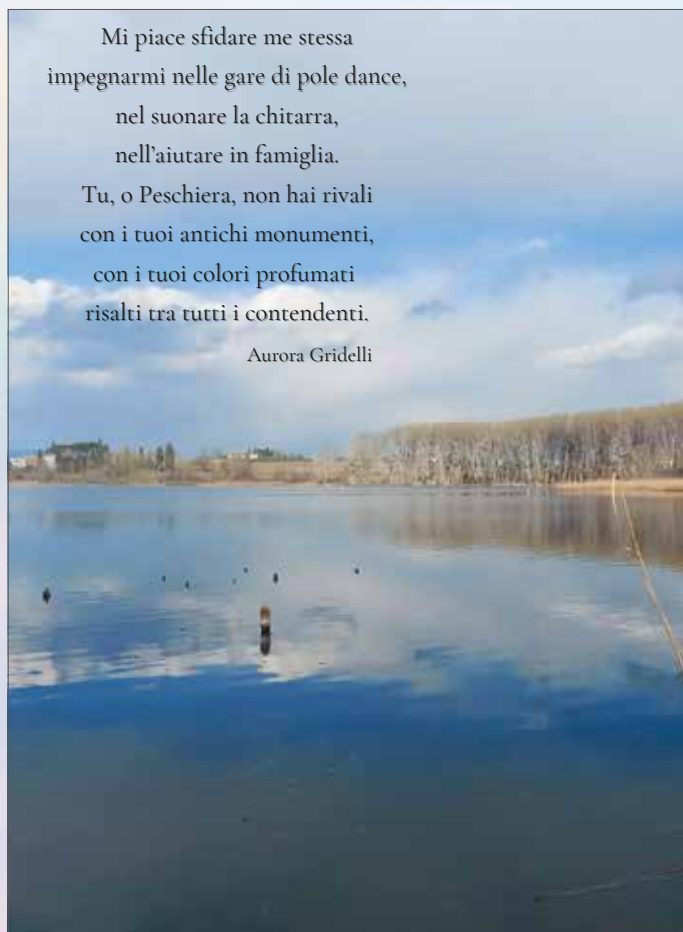

Mi piace sfidare me stessa
impegnarmi nelle gare di pole dance,
nel suonare la chitarra,
nell'aiutare in famiglia.
Tu, o Peschiera, non hai rivali
con i tuoi antichi monumenti,
con i tuoi colori profumati
risalti tra tutti i contendenti.

Aurora Gridelli

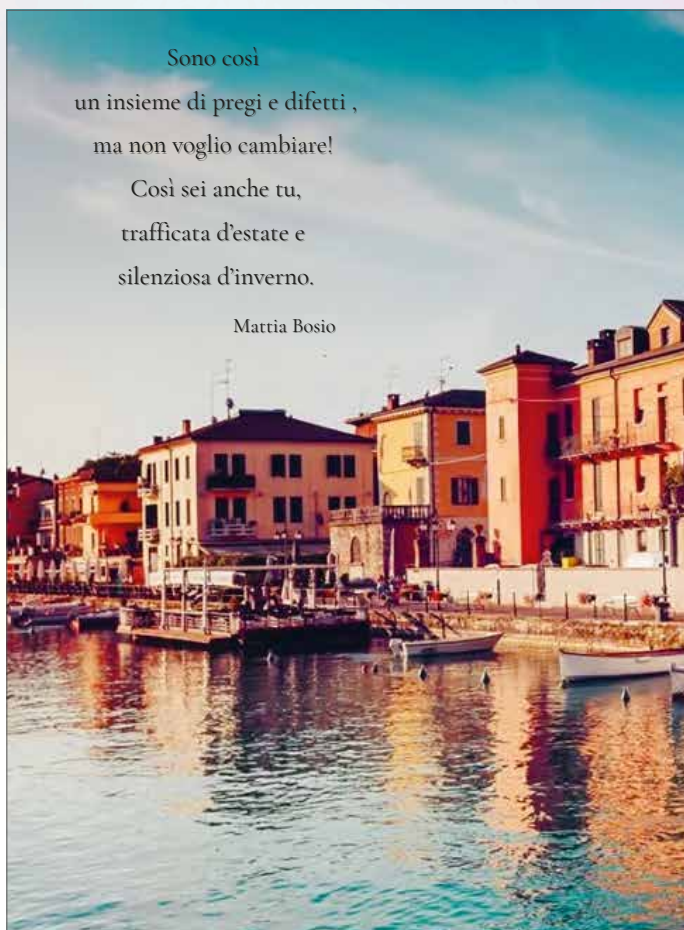

Sono così
un insieme di pregi e difetti ,
ma non voglio cambiare!
Così sei anche tu,
trafficata d'estate e
silenziosa d'inverno.

Mattia Bosio



Comune di
Peschiera del Garda



ISTITUTO COMPRENSIVO STATALE
"F. CHABLE"



aido
Gruppo Aido
Peschiera del Garda



A nome del Gruppo Comunale AIDO, con viva soddisfazione, presento, come ormai da tradizione, il calendario AIDO, intitolato "La bella Peschiera 2026".
Ringrazio il Sindaco, Orietta Galulli, il Dirigente dell'Istituto Comprensivo, gli insegnanti della scuola elementare e media, gli alunni che hanno accolto, condiviso e reso possibile la realizzazione di questo progetto. La realizzazione dei disegni si è svolta sotto la guida del maestro Athos Faccincani, pittore di fama internazionale. Con pazienza e grande generosità il maestro ha messo a disposizione degli alunni di seconda media il suo tempo e la sua esperienza per accostarli a tavolozze luminose che danno gioia. Grazie.

L'idea di coinvolgere le scuole nella ricerca delle bellezze della nostra cittadina, della sua storia, di trovare angoli suggestivi, di descriverli, di fissarli, realizzando disegni artistici, ha trovato corrispondenze grazie alla sensibilità degli insegnanti e alla creatività degli alunni. Mi auguro che ne siano conseguiti rispetto, attenzione, amore per la nostra città e il suo territorio: il calendario li vuole proporre e sollecitare.

Ma intendo sottolineare un altro importante obiettivo: l'esigenza di informare alunni e cittadini sul mondo della donazione e trapianto di organi, tessuti e cellule, con la finalità

- di proporre correttamente ai lettori vari temi,
- di dare una risposta chiara alle domande più frequenti che riguardano la donazione, il trapianto di organi, in quali circostanze avvengono ecc.

Si può dare il proprio consenso mediante la dichiarazione di volontà, alla donazione di organi, tessuti e cellule

- in occasione del rinnovo o il rilascio della Carta di Identità
- mediante l'adesione a all'AIDO.

Per ulteriori informazioni contattare il numero 3496084600.

Il Presidente del Gruppo Comunale AIDO

Giuseppe Reversì



SI RINGRAZIANO I GENTILI INSERZIONISTI CHE HANNO PERMESSO LA REALIZZAZIONE E LA DISTRIBUZIONE DI QUESTO NUMERO DEL NOTIZIARIO PESCHIERA NEW/s



POLIAMBULATORIO TESSARI STUDI

Presso il Poliambulatorio puoi trovare diversi specialisti sanitari che mirano a garantire un servizio eccellente per la salute dei pazienti.



segreteria@tessaristudi.it



045 6401681



Via Oscar Righetti, 2 Peschiera d/G



www.tessaristudi.it