

FEBBRAIO 2024 - Numero 2 Anno n. 18 - Pubblicazione mensile di informazione ai cittadini. Editore e proprietario: Sindaco Maria Orietta Gatulli per Comune di Peschiera del Garda - 37019 Peschiera del Garda (VR) P.le Betteioni, 3 - tel. 045.6444703 - Reg. Trib. VR effettuata in data 13/07/2011 - direttore responsabile: Maurizio Pedrini - Stampa e impaginazione: Cierre Grafica tel. 045.8580900 - stampato in n. 5.000 copie - Distribuzione: Santini Srl - redazione completata in data 13/2/2024 - aggiornamenti sul sito web: [www.comunepeschieradegarda.com](http://www.comunepeschieradegarda.com) e sulla pagina FB del Comune - Foto copertina PANOVISIONI di Franco Lanfredi, retro Massimiliano Cerizza

# PESCHIERA

NEW / S



ONORANZE FUNEBRI

DAL 1788

**MENEGARDO COSTANTINO**

di Alessandro e Michele

TRANQUILLITÀ, RISERVATEZZA E DISCREZIONE

**Tel. 349 57 01 441**

[www.ofmenegardo.it](http://www.ofmenegardo.it)

**CENTRO CARNI** *alla*  
**Colli Storici**

*dal 1988*

*Onoranze Funebri*  
**Zanoni**

DISPONIBILE 24H24  
**Fabio** +39 328 3097600  
**Silvio** +39 339 2712600

# DALLA POSA DEL PRESEPE SUBACQUEO ALLA SOLIDARIETÀ

## IL RICAVATO DELLE OFFERTE SARÀ UN AIUTO PER CHI È IN DIFFICOLTÀ

Il Sindaco **Maria Orietta Gaiulli**



Da quarant'anni il Natale di Peschiera porta la loro firma. Sono loro, infatti, dai primi anni Ottanta, ad allestire il presepe subacqueo nel Canale di Mezzo. Sono loro, ogni 24 dicembre, ad immergersi dove le acque del Garda si incontrano con quelle del fiume Mincio per la posa del Bambino. Si tratta degli uomini e delle donne del Sub Club Peschiera, Associazione attorno cui gravitano un centinaio di persone e che, oltre ad organizzare corsi di sub e apnea, ha deciso di mettersi al servizio della comunità. Ogni anno, infatti, il Sub Club fa anche qualcosa in più. Dove le persone si fermano ad ammirare la Natività, posiziona una cassetta per raccogliere le offerte. Non certo un contributo per il loro lavoro ma un sostegno che ogni anno devolvono alla comunità arilicense. Anche quest'anno, una delegazione dell'Associazione "Sub Club Peschiera" si è recata in Comune per consegnare direttamente nelle mie mani il risultato della raccolta del Natale appena trascorso, un assegno dell'importo di poco inferiore a 1.200 Euro. Il risultato delle offerte dei tanti turisti e visitatori che sono passati per

il Canale di Mezzo durante le ultime feste natalizie. Un grande regalo tardivo per chi da oggi potrà beneficiarne. Questo assegno ci dà una grande possibilità, che è quella di fornire un aiuto concreto alle persone in difficoltà, intervenendo in modo immediato, senza dover aspettare i tempi della burocrazia.

La soddisfazione di questa Amministrazione comunale per il lavoro svolto da questa Associazione va oltre al singolo gesto.

Il Sub Club Peschiera è una realtà sempre più importante per noi. Una realtà che rappresenta benissimo quello che è Peschiera del Garda. Una comunità con un cuore grande.



# CARNEVALE A PESCHIERA DEL GARDA – 6ª EDIZIONE

SABATO 2 MARZO RITORNANO I CARRI ALLEGORICI NELLA CITTÀ ARILICENSE

Elisa Ciminelli vice sindaco



Dopo il successo riscosso nel corso delle prime cinque edizioni, sono lieta di presentare la 6ª edizione del tradizionale “Carnevale a Peschiera del Garda”, che si svolgerà sabato 2 marzo 2024, a partire dalle ore 14.30. La sfilata dei carri allegorici e delle maschere tra le vie arilicensi si inserisce anche quest’anno nel calendario itinerante degli appuntamenti del Coordinamento Comitati Carnevaleschi della Provincia di Verona. In caso di maltempo, la manifestazione verrà rinviata a data da destinarsi.

Il Coordinamento Comitati Carnevaleschi è l’ente che raccoglie tutte le maschere della tradizione italiana, simboli della cultura popolare nostrana. Il Carnevale a Peschiera è tornato in auge nel 2016, dopo ben venticinque anni di assenza. Orgogliosi del successo riscosso nelle scorse edizioni, non potevamo non riproporre quella straordinaria manifestazione che è il Carnevale, fucina di tradizione, cultura popolare, creatività, gioia e svago per grandi e piccini.

Il Carnevale è un momento che merita di essere celebrato, un evento fortemente voluto da questa Amministrazione ma che spero possa rispondere anche ai desideri dei nostri cittadini. Anche quest’anno parteciperà alla sfilata la maschera caratteristica e tradizionale della nostra cittadina, quella del Doge di Peschiera, figura che richiama la dominazione veneziana degli anni compresi tra il Quattrocento e il Settecento e che diede alla fortezza la tipica struttura pentagonale.

## Informazioni utili sul percorso della sfilata e relative chiusure al traffico

La sfilata partirà da via Parco Catullo e proseguirà attraversando Ponte San Giovanni e Riviera Carducci. Il corteo proseguirà in via Risorgimento e quindi in via Milano, svolterà a destra in via Verdi e tornerà indietro percorrendo Lungolago Mazzini, in senso contrario alla normale direzione di marcia. Il percorso “ad anello” è stato studiato in funzione delle dimensioni dei carri e della particolare morfologia delle nostre strade. La presentazione e premiazione dei partecipanti si svolgerà alle ore 16.30 circa, fronte porto Centrale di Peschiera. Il corteo proseguirà facendo ritorno in Parco Catullo.

Durante la manifestazione sarà vietata la sosta, con rimozione forzata dei veicoli, dalle ore 9.30 alle 18.30 (e comunque fino al termine delle operazioni di pulizia delle strade), lungo tutte le strade interessate del percorso della sfilata dei carri allegorici, in piazzale Battistoni, in salita Tognon e in via Marina.

Dalle ore 10.30 alle 12.00 sarà vietato il transito nel tratto stradale compreso tra la rotatoria di “Largo dott. Pietro Pederzoli” e la rotatoria di “Largo Maestri del lavoro d’Italia” (rotatoria tra Riviera Carducci/Lungolago Mazzini e viale Risorgimento), eccetto per i veicoli dei residenti e i veicoli degli alloggiati in strutture ricettive. Dalle ore 12.00

## CARNEVALE a Peschiera del Garda

### SFILATA CARRI ALLEGORICI

**SABATO dalle ore 2 MARZO 2024 14.30**  
(in caso di maltempo rinviato a data da destinarsi)

**Programma:**  
**Ore 14.00:** Ritrovo delle maschere in via Parco Catullo  
**Ore 14.30:** Partenza della sfilata  
**Percorso “ad anello”:** via Parco Catullo, attraversamento di Ponte San Giovanni, Riviera Carducci, via Risorgimento, via Milano, via Verdi, Lungolago Mazzini, ritorno al Porto Centrale di Peschiera  
**Ore 16.30 (circa):** Presentazione e premiazione dei partecipanti nei pressi del Porto Centrale di Peschiera

In collaborazione con il Coordinamento Comitati Carnevaleschi della Provincia di Verona

Il Vice sindaco Elisa Ciminelli  
www.comunepeschieradelgarda.com  
Info: manifestazionilocomunepeschieradelgarda@il  
P.le Bellavini, 3 - 37019 - Tel. 045.6444700

in poi il divieto di transito nel predetto tratto stradale sarà valido per tutti i veicoli, senza deroghe.

Inoltre, dalle ore 13.00 alle 18.30 (e comunque fino al termine delle operazioni di pulizia delle strade), sarà vietato il transito dei veicoli nelle seguenti aree e strade:

- nel tratto compreso tra la rotatoria di “Largo dott. Pietro Pederzoli” e via Parco Catullo;
- in via Parco Catullo;
- lungo Ponte San Giovanni;
- in Riviera Carducci;
- in viale Risorgimento;
- in via Milano, nel tratto compreso tra la rotatoria di largo Cavalieri della Repubblica Italiana (rotatoria tra viale Risorgimento/via Milano/via Madonnina) e l’intersezione con via Forte Papa;
- in via Verdi;
- in Lungolago Mazzini, nel tratto compreso tra la rotatoria di “Largo Maestri del lavoro d’Italia” e l’intersezione con via Verdi.

Il Ponte di Porta Brescia resterà chiuso.

Per ulteriori informazioni, si può contattare la Polizia Locale al seguente numero: 045 6400725.

## ASSOCIAZIONE REMIERA PESCHIERA A.S.D.

CANOA - CANOTTAGGIO - DRAGON BOAT - YOGA IN PIEDI

Sede legale e base nautica:  
Lungomincio Portovecchio, 10  
37019 Peschiera del Garda (VR)  
remierapeschiera@libero.it  
www.remierapeschiera.it

# ISCRIZIONI AI SERVIZI SCOLASTICI A.S. 2024/2025

Elisa Ciminelli vice sindaco



Le iscrizioni per i servizi scolastici A.S. 2024/2025 saranno aperte dal giorno 01/03/2024.

Per il **servizio di trasporto scolastico** le iscrizioni potranno essere effettuate dal giorno 01/03/2024 fino al 28/04/2024.

Qualora la domanda di iscrizione pervenga dopo il termine NON sarà garantita la disponibilità del servizio. Tutte le iscrizioni successive al 15/08/2024 verranno evase dal giorno 01/10/2024. Gli alunni non residenti avranno conferma della disponibilità del servizio il giorno 01/09/2024. Qualora risultassero posizioni debitorie a carico degli iscritti, l'iscrizione verrà presa in carico dalla data del pagamento del debito. Il Comune si riserva eventuali modifiche dell'assegnazione delle linee all'utente in relazione alle necessità del servizio. Il modulo di delega debitamente compilato dovrà essere consegnato alle vigilatrici dello scuolabus all'inizio del nuovo anno scolastico. Per i residenti frequentanti la Scuola dell'Infanzia di Broglie il servizio di trasporto scolastico è gratuito, previa iscrizione. Per il **servizio di mensa scolastica** i nuovi studenti dovranno effettuare l'iscrizione sul portale Pastel. Gli alunni già frequentanti dovranno necessariamente confermare l'iscrizione sul portale. Il rinnovo del servizio non è automatico. Continua, anche per l'A.S. 2024/2025, la possibilità di usufruire del servizio di tempo prolungato gratuito dalle ore 16.00 alle ore 18.00 per tutti gli alunni residenti frequentanti la Scuola dell'Infanzia di Broglie. Vi ricordo di compilare il modulo per effettuare e/o confermare l'iscri-

## MENSA SCOLASTICA

### Iscrizione nuovi alunni

Provvedere ad effettuare l'iscrizione al servizio mensa tramite il portale PASTEL <https://portale.pastel.it/>

### Rinnovo iscrizione per alunni già frequentanti

Gli alunni già iscritti al servizio mensa nell'anno precedente dovranno obbligatoriamente rinnovare l'iscrizione.

Il rinnovo dell'iscrizione non è automatico.

### Tariffa

Residenti: 3,60 € /pasto  
Non residenti: 5,00 € /pasto

### Modalità di pagamento

Esclusivamente sul Portale PASTEL tramite il sistema elettronico PagoPa.

### Dieta per patologie/etico-religiose

È necessario scaricare l'apposito modulo sul sito del comune e inviare all'indirizzo mail [scuola@comune.peschieradelgarda.vr.it](mailto:scuola@comune.peschieradelgarda.vr.it)



## TRASPORTO SCOLASTICO

### Iscrizioni online

Dal 01/03/2024 al 28/04/2024 sul sito del Comune:

<https://form.pastel.it/trasporto-peschiera/>

Per le iscrizioni effettuate dopo il termine il servizio NON è garantito. Le iscrizioni effettuate dopo il 15/08/2024 verranno evase dal 01/10/24.

Gli alunni non residenti avranno conferma della disponibilità del servizio dal 01/09/2024.

### Modalità di pagamento

Tramite il sistema elettronico Pagopa

<https://peschieradelgarda.comune.plugandpay.it>

### Tariffe trasporto scolastico A.S. 2024/2025

		Entro	
Un figlio	Rata annuale	30/10/2024	249,00 €
	1 rata	30/10/2024	109,00 €
	2 rata	10/01/2025	90,00 €
	3 rata	01/04/2025	70,00 €
Due o più figli	Rata annuale	30/10/2024	341,00 €
	1 rata	30/10/2024	150,00 €
	2 rata	10/01/2025	120,00 €
	3 rata	01/04/2025	91,00 €

### Delega e autorizzazione discesa alunni alla fermata

Per gli alunni Scuola Infanzia e 1° e 2° Scuola Primaria è necessaria delega da consegnare alla vigilatrice all'inizio del nuovo anno scolastico.

## SCUOLA INFANZIA BROGLIE

### Rette residenti

Settembre € 46,00 / Ottobre-Giugno € 97,00

Conservazione posto € 56,00

\*Assenza minima di un intero mese

### Rette non residenti

Settembre € 122,00 / Ottobre-Giugno € 255,00

Conservazione posto\* € 147,00

### Modalità di pagamento

Tramite il sistema elettronico Pagopa disponibile sul sito del Comune.

<https://peschieradelgarda.comune.plugandpay.it>

### Trasporto scolastico gratuito per i residenti

Il Servizio Scuolabus verrà erogato gratuitamente ai residenti frequentanti la Scuola Infanzia Broglie regolarmente iscritti.

### Dieta per patologie/etico-religiose

È necessario scaricare l'apposito modulo sul sito del Comune e inviare all'indirizzo mail [scuola@comune.peschieradelgarda.vr.it](mailto:scuola@comune.peschieradelgarda.vr.it)

zione al servizio e trasmetterlo all'indirizzo mail: scuola@comune.peschieradelgarda.vr.it

### Contatti Ufficio Scuola

scuola@comune.peschieradelgarda.vr.it

Tel. 0456444716

Sul sito del Comune: Aree Tematiche/Istruzione

<https://www.comunepeschieradelgarda.com/segreteria-scuola/segreteria-scuole/>

COMUNE DI PESCHIERA DEL GARDA  
Città Turistica e d'Arte

presenta in collaborazione con le Ass. culturali  
**IL SIPARIO ONIRICO** e  
**IL NODO TEATRO**

# Teatro 2024 ragazzi

<p><b>L'apprendista Stregone</b> Sabato 17 Febbraio 2024 ore 16.00</p>	<p><b>Raperonzolo</b> Sabato 16 Marzo 2024 ore 16.00</p>
<p><b>GNOMO NASONE</b> Sabato 9 Marzo 2024 ore 16.00</p>	<p><b>IL PRINCIPE DI MARZAPANE</b> Sabato 13 Aprile 2024 ore 16.00</p>

Presso la Sala Polivalente del Centro Civico "Franco Gandini"  
Via Suor Maria Laura Mainetti, 1 - Peschiera del Garda

**INGRESSO GRATUITO**

COMUNE DI PESCHIERA DEL GARDA  
Città Turistica e d'Arte

Il Vicesindaco **Elisa Ciminelli**  
[www.comunepeschieradelgarda.com](http://www.comunepeschieradelgarda.com)  
e-mail: [biblioteca@comune.peschieradelgarda.vr.it](mailto:biblioteca@comune.peschieradelgarda.vr.it)  
Tel. 045 6400153

**AREASPORT**

AREASPORT AREASPORT AREASPORT AREASPORT

WWW.AREASPORTPESCHIERA.IT

**LSpurghi**

Localizzazioni tubazioni  
Video ispezioni Condotte Fognarie

Pulizia: Fosse Biologiche e Pozzi Neri  
Tubazioni di cucine  
Servizi Igienici e Canali vari

Tel. 0376 809402  
Cell. 366 9834956  
[laspurghi@gmail.com](mailto:laspurghi@gmail.com)

La Spurghi S.r.l.: Via Alessandro Volta, 7 - 46040 Ponti sul Mincio (MN)

# Spazi Famiglia

Per genitori e bambini dai 3 ai 6 anni

Lo SPAZIO FAMIGLIA è un luogo di incontro per genitori e bambini, un'opportunità per conoscere altre famiglie, per offrirsi reciproco sostegno nella cura dei pochi piccoli attraverso lo scambio, il confronto e la condivisione di pensieri e vissuti; per i bambini e le bambine un'opportunità per giocare con i coetanei e per sperimentare un nuovo modo di stare insieme ai propri genitori.

## NON CHIAMATELO CIRCO

di Rosa Mantovani  
*Giocando con l'arte circense*

**1 mercoledì dal 28 febbraio al 20 marzo 2024**  
Incontri di gioco e movimento per favorire la pratica dell'educazione motoria fin dalla prima infanzia.

LE ATTIVITÀ SONO GRATUITE E SI SVOLGERANNO PRESSO LA SALA 1 DELLA CASERMA DELL'ARTIGLIERIA DALLE 16:30 ALLE 18:30

Per iscriversi inviare una mail a [serviziopedagogico@comune.peschieradelgarda.vr.it](mailto:serviziopedagogico@comune.peschieradelgarda.vr.it).  
La precedenza verrà data alle famiglie residenti nel Comune di Peschiera d/G.  
Numero massimo di famiglie iscritte 10 per laboratorio.

L'Assessore al Sociale  
Daniela Florio

COMUNE DI PESCHIERA DEL GARDA  
Città Turistica e d'Arte

SERVIZIO SOCIO - EDUCATIVO  
Via Milano, 2 Piano seminterrato  
Telefono 0457553494 - 366 6393060  
[www.comunepeschieradelgarda.com](http://www.comunepeschieradelgarda.com)  
[serviziopedagogico@comune.peschieradelgarda.vr.it](mailto:serviziopedagogico@comune.peschieradelgarda.vr.it)

## Salotto Letterario Del Lunedì

# Lunedì alle ore 15.30

L'invito è rivolto a tutti gli appassionati di lettura.

Gli incontri ad ingresso gratuito si terranno presso la Sala Polivalente del Centro Civico "Franco Gandini"

- Lunedì 18 marzo**  
DIVERTIAMOCI INSIEME: "La lotteria del riuso", il ricavato verrà devoluto in beneficenza
- Lunedì 25 marzo**  
Incontro con l'autore - "Sulle note di un violino" - di Sonia Elisa Pasini
- Lunedì 15 aprile**  
I fiori nelle poesie: preziosi scrigni di vita e ispirazione per filosofi e poeti.
- Lunedì 22 aprile**  
DIVERTIAMOCI INSIEME: burraco, il ricavato verrà devoluto in beneficenza
- Lunedì 29 aprile**  
Visitiemo insieme le mura di Peschiera del Garda - Fortezza Veneziana e patrimonio Unesco dal 2017

Per informazioni contattare la Biblioteca Comunale al 045.6400153  
e-mail: [biblioteca@comune.peschieradelgarda.vr.it](mailto:biblioteca@comune.peschieradelgarda.vr.it) o inviare un sms al 348 0805164 Prof.ssa Lucia Tomelleri.

COMUNE DI PESCHIERA DEL GARDA  
Città Turistica e d'Arte

Il Vicesindaco **Elisa Ciminelli**  
[www.comunepeschieradelgarda.com](http://www.comunepeschieradelgarda.com)  
e-mail: [biblioteca@comune.peschieradelgarda.vr.it](mailto:biblioteca@comune.peschieradelgarda.vr.it)  
Tel. 045 6400153

# ASSEGNI DI STUDIO 2022/2023

Elisa Ciminelli vice sindaco



Anche quest'anno, con la consueta cerimonia di consegna degli assegni e delle pergamene, l'Amministrazione Comunale premia il merito dei nostri giovani cittadini che si sono distinti nello studio. Abbiamo confermato, infatti, l'istituzione del bando

per l'assegnazione delle borse di studio ai ragazzi meritevoli delle Scuole Secondarie di primo e secondo grado e dell'Università, stanziando una cospicua cifra da ripartire equamente tra tutti i candidati in possesso di precisi requisiti. E anche quest'anno i risultati raggiunti sono stati eccellenti. Assegnatari della borsa di studio per l'anno scolastico e accademico 2022/2023 sono stati, infatti, 58 studentesse e studenti lodevoli, e precisamente: 8 studenti che hanno terminato il ciclo della Scuola Secondaria di primo grado con la votazione di 10/10 all'esame finale, 36 studenti della Scuola Secondaria di Secondo grado - 32 dei quali ammessi alla classe superiore senza debiti formativi e con una media pari o superiore a un punteggio di 8,5 e 4 diplomati con votazione pari a 100/100, 7 studenti universitari in regola con la durata legale del corso di studi e con una media di almeno 27/30 e 7 laureati.

## Scuola Secondaria di Primo Grado

Checchini Jacopo; Corrada Gianfilippo; Daniele FedERICA; De Munari Matteo; Del Sole Emma; Gutu Matteo; Patero Carlo; Perugini Ginevra.

## Scuola Secondaria di Secondo Grado - media voti

Assaker Eric; Beretta Valentina Maria; Cagliari Giovanni; Chiappini Laura; Cusinari Aurora; Di Loreto Mattia; Fasoli Martina; Fasoli Matteo; Franceschini Giacomo; Gaburro Thomas; Gelmetti Lorenzo; Gelmetti Luca; Isacchini Marisol; Montresor Aleste Lucrezia; Morellato Daniel; Moschetti Gaia; Ottaviani Luca; Pasquali Alessia; Pati Gabriele; Prospero Anna; Recchia Francesco; Sanfilippo Anita; Sansoni Arianna; Scappini Paolo Maria; Toffoli Abel; Vassena Federico Carlo; Vicentini Cesare; Viviani Giulia; Zenato Vittoria; Zenone Tommaso; Zerbini Anna Giulia; Zheng Jenny.

## Scuola Secondaria di Secondo Grado - diploma di Maturità

Fraccaroli Emma; Olivi Girolamo Angelica; Righetti Beatrice; Vesentini Vittoria Maria.

## Studenti universitari

Chiappini Sara; De Rosa Sofia; Di Loreto Lorenzo; Martini Beatrice; Neri Brigitta Greta; Pati Matteo; Vicentini Francesco.

## Studenti laureati

Albi Matteo; Facchinetti Chiara; Falsiroli Matilde; Iacopino Luna; Michelato Rachele; Rizzuto Giada; Poletti Alice.

La consegna delle borse di studio vuole essere dimostrazione di come scuola e istituzioni possano collaborare, al fine di migliorare sempre più la nostra comunità e focalizzare l'attenzione sui nostri giovani e sulla loro formazione. La scuola svolge, nella società, una funzione fondata-



tale di promozione umana, favorisce l'autonomia del pensiero, apre alla responsabilità personale, aiuta a formare il carattere, rende sensibili ai problemi sociali, introduce alla cultura della democrazia.

Insomma, la scuola è un grande alleato delle famiglie nell'educazione delle nuove generazioni.

Con queste borse di studio voglio pertanto ricordarvi che la conoscenza va nutrita e coltivata e augurarvi così di continuare il vostro cammino scolastico con lo stesso entusiasmo, sacrificio e volontà che avete finora dimostrato. Ci tengo, infine, a rivolgere un sentito ringraziamento alle famiglie che sostengono i nostri ragazzi durante un percorso formativo-scolastico e universitario - sempre più complesso ed esigente, e agli insegnanti, che con il loro impegno e la loro passione, accompagnano i giovani verso un futuro di speranza.

## SAI COME STANNO I TUOI RENI?

Daniela Florio assessore al bilancio e tributi, sociale, politiche giovanili e del lavoro, terza età, disabilità



In occasione della "Giornata Mondiale del Rene" l'equipe di Nefrologia e Dialisi dell'Ospedale "P. Pederzoli" guidata dal Prof. Yuri Battaglia ti aspetta per uno screening di prevenzione delle malattie renali.

**Lunedì 11 marzo 2024**, dalle ore 9.00 alle ore 12.00, a Peschiera del Garda, presso il Centro Civico "F. Gandini", in Via Suor Maria Laura Mainetti, 1.

**Martedì 12 marzo 2024**, dalle ore 9.00 alle ore 12.00, a Castelnuovo del Garda, presso la Sala Civica Libertà, piazza della libertà.

L'iniziativa è gratuita e promossa dalla "Fondazione Italiana del Rene" con il patrocinio del Comune di Peschiera del Garda e del Comune di Castelnuovo del Garda.



## RIPARTE “BANDO ALLE CIANCE” UN’OPPORTUNITÀ PER I GIOVANI DEL TERRITORIO

Daniela Florio assessore al bilancio e tributi, sociale, politiche giovanili e del lavoro, terza età, disabilità



Da lunedì 22 gennaio scorso sono aperte le candidature per “Bando alle Ciance”, il finanziamento nato per dare la possibilità ai giovani di realizzare i propri progetti grazie a un contributo economico fino a 1.500 Euro e all’aiuto nella presentazione della domanda e nello sviluppo delle azioni.

“Bando alle Ciance” fa parte del Circuito Carta Giovani VR, piattaforma volta a favorire il protagonismo delle giovani generazioni. Il bando è promosso dai Comuni del Comitato dei Sindaci del Distretto 4 - Ovest Veronese e sostenuto dall’Azienda Ulss 9 Scaligera.

È possibile candidare i progetti fino alle ore 13.00 del 4 marzo 2024 attraverso l’apposita modulistica disponibile sul sito [www.cartagiovanivr.it](http://www.cartagiovanivr.it). Ogni idea verrà valutata nei mesi successivi e, in base al punteggio ottenuto, finanziata proporzionalmente. Per candidarsi è necessario avere tra i 16 e i 30 anni ed essere residenti in uno dei 37 Comuni che aderiscono all’iniziativa, tra cui il nostro.

Partecipare è semplice: all’interno del sito sono presenti tre documenti da compilare e caricare sulla piattaforma tramite l’apposito modulo con cui presentare la propria

idea progettuale. L’idea proposta dovrà attenersi alle seguenti aree tematiche: sociale, ludico/ricreativo, culturale, ambientale e/o ecologico e/o ecosostenibile, artistico/letterario, sportivo, multimediale, musicale ed attivazione di reti locali.

Per maggiori informazioni è possibile consultare i siti di Carta Giovani e Bando alle Ciance, o scrivere un’email a [info@cartagiovani.it](mailto:info@cartagiovani.it).



**CASA FUNERARIA**  
CASTELNUOVO - PESCHIERA - LAZISE  
[info@ofmenegardo.it](mailto:info@ofmenegardo.it) - [www.ofmenegardo.it](http://www.ofmenegardo.it)



**349 57 01 441**

CHIAMA 24/24 — ALESSANDRO

**338 12 25 301**

CHIAMA 24/24 — MICHELE



Possibilità di usare la sala funeraria per cerimonie private religiose o laiche e saletta d’accoglienza



Cremazione per Animali Domestici: per aiutare ad affrontare la perdita degli amici a quattro zampe



Lavori cimiteriali: loculi, monumenti e tombe di famiglia, con attenzione e precisione in tutta Verona.

ONORANZE FUNEBRI MENEGARDO COSTANTINO - Via dell’Industria, 19 - Castelnuovo del Garda - Uffici 045 64 50 279

# SERVIZI SOCIALI COMUNALI

## PER CITTADINI RESIDENTI A PESCHIERA DEL GARDA

**Daniela Florio** assessore al bilancio e tributi, sociale, politiche giovanili e del lavoro, terza età, disabilità



Vorrei approfittare di questo spazio per presentarvi tutti i servizi attinenti all'ambito sociale attivi sul nostro territorio, rivolti ai cittadini residenti a Peschiera del Garda, e la relativa spesa stanziata per l'anno 2023. Appuntamento al prossimo numero per una panoramica, invece, su tutti i servizi rivolti all'educazione, ai giovani e alle famiglie.

### **Contributi economici generici**

L'Amministrazione Comunale concede contributi e/o benefici economici *una tantum* a cittadini di Peschiera del Garda in stato di bisogno. La procedura viene attivata dall'assistente sociale per casi che presentino i requisiti previsti dal Regolamento comunale in materia.  
Spesa 2023: circa 60.000 €

### **Bando affitto e utenze**

Ogni anno, indicativamente nei mesi di novembre o dicembre, l'Amministrazione comunale indice un bando per l'assegnazione di un contributo per affitto e un contributo per utenze, relativo a canoni e consumi dell'anno precedente, a favore dei cittadini residenti da almeno dieci anni consecutivi alla scadenza del bando. Viene stabilita una soglia massima ISEE per potervi partecipare.  
Stanziamento 2023: circa 100.000,00 €  
Nel mese di marzo verranno specificati i dati relativi alla liquidazione del bando 2023.

### **Buono socio sanitario per anziani non autosufficienti assistiti a casa**

Il Comune eroga una somma mensile a favore delle persone anziane non autosufficienti assistite a domicilio. Gli aventi diritto sono cittadini italiani, residenti da almeno 10 anni a Peschiera del Garda, con età minima di 65 anni. La non-autosufficienza deve essere certificata dal verbale di riconoscimento dell'indennità di accompagnamento oppure dal verbale di riconoscimento di invalidità civile al 100% integrato da un certificato del medico di base che attesti la difficoltà dell'anziano a muoversi da solo o a svolgere gli atti quotidiani della vita. Il limite ISEE attualmente è fissato a 33.500,00 €.  
Spesa 2023: circa 140.000,00 €

### **Servizio di assistenza domiciliare**

È un servizio rivolto a chi ha perso anche parzialmente, temporaneamente o permanentemente, la propria autosufficienza e necessita di supporto per riuscire a vivere in modo dignitoso nella propria casa e avere un adeguato accesso ai servizi sanitari e sociali. Gli interventi possono essere gratuiti o a pagamento, secondo quanto disposto dal vigente Regolamento in materia. Il personale attualmente impiegato comprende 6 operatrici socio sanitarie qualificate, 2 operatori generici, 3 autisti e un coordinatore.

L'assistenza consiste in igiene e cura della persona, pulizie presso le abitazioni e spese settimanali per casi valutati dall'assistente sociale.

L'organizzazione e la gestione sono affidate all'ufficio dei Servizi sociali comunali.

### **Trasporti sociali**

All'interno del servizio di assistenza domiciliare, da anni, è presente un servizio di trasporto gratuito e programmato a favore dei cittadini che si trovano in difficoltà ad accedere a servizi ed uffici. L'attivazione è affidata all'assistente sociale che valuta di volta in volta la situazione del richiedente.

Spesa 2023 per servizio di assistenza domiciliare e trasporti sociali: circa 260.000,00 €

### **Pasti a domicilio**

Si tratta di un servizio che rientra nell'area dell'assistenza domiciliare e viene concesso a chi vive solo e non è in grado di provvedere alla preparazione dei pasti per motivi di sicurezza, per momentanea difficoltà fisica e in assenza di familiari che possano provvedervi.

Il servizio è gratuito per le persone con reddito inferiore al minimo vitale.

Spesa 2023: circa 10.000 €

### **Servizio infermiere e podologo**

L'Amministrazione comunale ha sviluppato un progetto di gestione dei servizi sanitari domiciliari per persone in difficoltà.

L'offerta prevede due prestazioni a domicilio di natura sanitaria molto importanti: infermiere e podologo.

Ciò consente di mantenere la continuità assistenziale degli interventi sociali comunali a favore delle persone anziane e non autosufficienti che hanno difficoltà a raggiungere le sedi opportune per usufruire di determinate prestazioni.

Per accedere al servizio deve essere contattata l'assistente sociale del Comune che, valutata la situazione di bisogno con la famiglia e con il medico di base, provvederà ad attivarlo. Il servizio è rivolto ai soli cittadini residenti ed è gratuito.

Spesa 2023: circa 18.000,00 €

### **Convenzione Comune - ULSS 9 Azienda Scaligera**

Il Comune di Peschiera del Garda ha istituito una convenzione con ULSS 9 - Azienda Scaligera per la gestione in forma associata e la delega dei servizi socio-educativi e assistenziali di competenza comunale. Tali servizi comprendono l'area anziani, disabili, minori e famiglie, stranieri, marginalità e povertà.

La quota da corrispondere all'Ulss 9 - Azienda Scaligera da parte di ciascun Comune viene calcolata sulla base del numero di cittadini residenti.

Spesa 2023: circa 440.000,00 €

### **Contributo Asilo Nido**

L'Amministrazione comunale ha previsto l'assegnazione di un contributo economico alle famiglie residenti da 5 anni nel Comune di Peschiera del Garda, che hanno uno o più figli frequentanti asili nido, baby parking o nido in famiglia, sezioni primavera delle scuole dell'infanzia. Il limite ISEE fissato è di 25.000,00 €.

Spesa 2023: circa 8.000 €



### Contributi a favore di bambini disabili

L'Amministrazione comunale sostiene, attraverso l'erogazione di contributi, l'attivazione dell'assistenza *ad personam* per i bambini della scuola dell'infanzia in possesso di una valutazione neuropsichiatrica e di progetti socio-educativi personalizzati.

Spesa 2023: circa 40.000 €

### Cooperazione con Associazioni di carattere sociale

Il Comune promuove la cooperazione tra Associazioni presenti sul territorio e servizi socio-educativi attraverso contributi e convenzioni.

Inoltre i Servizi sociali si occupano di creare rete tra le diverse realtà associative che svolgono iniziative di interesse sociale e offrire loro una formazione di carattere socio-educativa.

Spesa 2023: circa 90.000,00 €

### Progetto "Orto Condiviso"

Da anni l'Amministrazione comunale promuove il progetto "Orto Condiviso" che prevede l'utilizzo di un'area verde denominata "Orto Comunale Condiviso", gestita dall'Associazione AVOC, situata nella frazione di San Benedetto di Lugana. Le attività comprendono: la coltivazione e cura di uno spazio orto-frutticolo, da intendersi come luogo di socializzazione, inclusione sociale, cultura e didattica; la cessione gratuita dei prodotti ai fini di assistenza socio-economica di famiglie individuate dai Servizi Socio-Educativi; la realizzazione di attività laboratoriali ed iniziative socio-culturali destinate a scuole, minori, persone con disabilità e alla comunità locale in genere.

### Microcredito antiusura

L'Amministrazione di Peschiera del Garda ha stipulato una convenzione con la Fondazione "Beato Giuseppe Tovini" Onlus di Verona per offrire un finanziamento alle famiglie residenti che, a causa di una temporanea difficoltà economica, rischiano di cadere vittime dell'usura. La Fondazione eroga il prestito dopo una accurata analisi sulla complessiva situazione debitoria, sulle prospettive di soluzione e sulle concrete possibilità di recupero. Lo sportello è attivo il martedì dalle 15.00 alle 17.00 presso la Caserma d'Artiglieria di Porta Verona.

### Servizio urbano di linea

È un servizio che percorre un tragitto diverso dalla linea Verona-Brescia, nelle vie interne del territorio. A favore dei cittadini residenti con età superiore a 60 anni è stata istituita una tessera, da ritirare presso l'Ufficio Anagrafe, che dà diritto al servizio in forma gratuita.

Per i cittadini residenti con meno di 60 anni, invece, il servizio è a pagamento. Il costo del biglietto giornaliero è di 1,00 € e si paga all'autista. L'abbonamento annuo è pari a 10,00 € e la relativa tessera potrà essere ritirata presso l'Ufficio Anagrafe.

### Agevolazioni tariffe taxi

Gli autisti dei taxi di Peschiera del Garda applicano una riduzione del 20% per trasporti sul territorio comunale alle persone residenti che abbiano compiuto 65 anni oppure che siano disabili.

Per ottenere la riduzione è obbligatorio mostrare un documento di identità all'autista.



## SCEGLI LA QUALITÀ!

Non hai voglia di cucinare? O ti mancano le idee?

Prova la nostra tartare o in alternativa la nostra insalata di carne. Non potrai più farne a meno.

## PASSA A TROVARCI!



TI ASPETTIAMO,  
dal martedì al sabato  
8:00 - 12:30 | 15:00 - 19:00

Pozzolengo (BS) - Tel +39 030 918524  
[www.centrocarnicollistorici.it](http://www.centrocarnicollistorici.it)



# LA QUESTIONE VIABILITÀ

Filippo Gavazzoni assessore protezione civile, tutela del Garda, portualità, tutela dei beni storici e delle mura, politiche del turismo, viabilità



Più volte ho scritto dell'importanza strategica del turismo per i nostri territori, non solo per la nostra Peschiera.

L'intero territorio gardesano, la montagna, le città d'arte come Verona e la Valpolicella sono infatti attrattori di un turismo in costante crescita, dove il Lago di Garda gioca il ruolo principale.

In questo contesto Peschiera del Garda risulta essere probabilmente l'epicentro del traffico e soprattutto del passaggio automobilistico.

La nostra stazione ferroviaria e l'uscita dedicata del casello autostradale A4 (unica insieme a quella di Desenzano per il Lago di Garda), le strade regionali che dirottano i flussi verso i Grandi Parchi, passando per Peschiera che risente quindi dell'accumulo di traffico in uscita, per esempio, da Sirmione quanto da Desenzano e da Sommacampagna, evidenziano come la viabilità sia indubbiamente una questione complessa e multifattoriale.

Ho comunque definito una strategia di riordino e ottimizzazione dei flussi veicolari all'interno del territorio di Peschiera, per le tre direttrici principali, ossia Brescia, Verona e Mantova, seppur quest'ultima minoritaria in rapporto alle altre.

Peschiera del Garda si doterà di un sistema informativo a messaggio variabile e pannelli a led che verranno collocati nelle principali direttrici verso il centro storico e le zone maggiormente afflitte dal traffico.

Su pannelli digitali, al pari di altre città, saranno indicati i percorsi migliori per chi non intende fermarsi a Peschiera del Garda, ma solo transitare verso altre destinazioni, riducendo quindi la pressione sul centro storico. Questo alleggerirà di un buon 50-60% il transito dal centro città, a beneficio di tutti e a vantaggio della salubrità dell'aria.

I pannelli forniranno anche le indicazioni per i parcheggi più vicini, con il numero di posti disponibili aggiornato in tempo reale, tramite un sistema di sensori di controllo nei parcheggi.

Questo sistema, ora estremamente sintetizzato, sarà importantissimo per la gestione e l'ottimizzazione del traffico veicolare da e per il centro storico, con il risultato di una miglior distribuzione dei flussi viabilistici.

Il centro sarà poi caratterizzato da un accesso limitato ai residenti, ai servizi pubblici e in fasce orarie, al carico e scarico per le attività commerciali, rendendo ancora più gestibile la viabilità interna e regalando finalmente quell'ordine e quella tranquillità che è giusto raggiungere.

L'aumento dei posti auto è il nodo successivo da sciogliere.

Da anni sono in trattativa con il Genio Militare per ottenere la concessione di un'area, vicino ai Setteponti, da anni inutilizzata, che sarebbe perfetta come "valvola di sfogo" e parcheggio scambiatore alle porte della città, appena fuori dal casello autostradale, in quanto proprio lì a fianco passerà la Ciclabile del Garda che potrebbe, insieme al Mandracchio, contribuire ad alleggerire molto il passaggio verso il centro storico o verso i Grandi Parchi, Gardaland in primis.

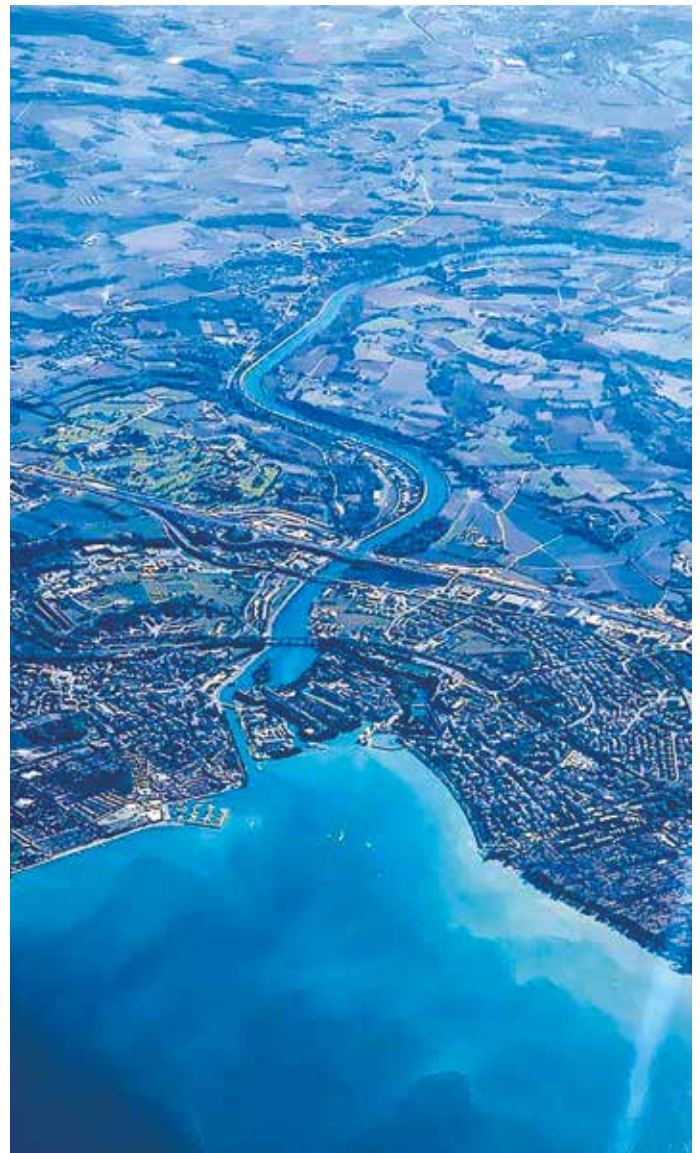

Purtroppo la trattativa risulta non semplice, poiché il Genio Militare - Ministero della Difesa, vista anche l'importanza logistica del Parco Mezzi di Peschiera del Garda, non sembra purtroppo incline ad assecondare tale richiesta.

Ho valutato anche la possibilità di un parcheggio interrato, che potrebbe certamente essere realizzato, ma sulla scelta della location serve fare molta attenzione affinché abbia i corretti requisiti, tra cui l'assenza di possibili reperti storici rinvenibili nel sottosuolo, di cui Peschiera è ricchissima, e una collocazione logicamente idonea nel riordino del traffico veicolare sopra esposto.

Ad oggi i progetti sono quindi due ed entrambi condividono il riordino sopra descritto, differendo solo sulla possibilità di un parcheggio terra/cielo, rispetto ad uno interrato.

Il progetto ha la possibilità di essere realizzato a "stralci funzionali", a step quindi, per dare così modo di testare gradualmente le azioni e i cambiamenti, affinché siano da subito utili soprattutto ai residenti che, nel mio obiettivo finale, devono essere i maggiori beneficiari di tali opere di riordino al fine di poter sempre godere al massimo e liberamente la bellezza della loro città.



# ECO-ASSEGNI AI BAMBINI CAMPIONI DI ECOLOGIA

**Mattia Amicabile** assessore all'ecologia, manutenzione del territorio, parchi e spiagge



Gli alunni di 15 classi primarie degli Istituti comprensivi di Peschiera del Garda e Bardolino sono stati premiati per il loro impegno nell'educare gli adulti a una corretta raccolta differenziata e, in particolare, al riconoscimento delle bioplastiche che, essendo realizzate in materiale compostabile, vanno differenziate insieme al rifiuto organico per trasformarle in nuova risorsa: il fertilizzante organico, chiamato appunto "compost".

Si è concluso, infatti, il progetto "Sembra plastica ma non lo è", ideato dal Consorzio di Bacino Verona Due del Quadrilatero con Biorepack (consorzio nazionale per il riciclo organico degli imballaggi in plastica), in collaborazione con Serit.

Dopo una lezione con "Ecoman", i bambini sono stati invitati a diffondere in famiglia le conoscenze acquisite, coinvolgendo gli adulti con un questionario online sulle bioplastiche e sulla raccolta differenziata. Il tutto nel contesto di un concorso con punteggio crescente in base al numero di "eco-pagelle" compilate, ossia di interviste rivolte agli adulti sul tema della corretta differenziazione delle bioplastiche.



Le classi di Peschiera che hanno compilato il maggior numero di "eco-pagelle" sono state la classe 3D della Scuola Primaria "Dante Alighieri" e la 4A della Scuola Primaria di San Benedetto di Lugana "Giosuè Carducci". Ad ognuna è stato consegnato un "eco-assegno" del valore di 80 euro, da destinare all'acquisto di materiale scolastico e un libro illustrato sulla sostenibilità ambientale, oltre alla versione ridotta dello stesso libro per ogni studente. A tutte le altre classi partecipanti sono state invece distribuite penne e segnalibri.

Un plauso agli organizzatori del concorso, agli alunni e agli insegnanti per l'impegno dimostrato in questo progetto. Complimenti a tutti!



*Onoranze Funebri  
Zanoni*

Via Mantova, 21  
37019 Peschiera del Garda (VR)  
e-mail: [of.zanonisilvio@gmail.com](mailto:of.zanonisilvio@gmail.com)  
**Fabio** +39 328 3097600  
**Silvio** +39 339 2712600  
[www.onoranzefunebrizanoni.it](http://www.onoranzefunebrizanoni.it)  
**DISPONIBILI 24H24**



- Le onoranze funebri di Peschiera, da padre in figlio da tre generazioni sempre al vostro fianco nei momenti più difficili.
- Soddisfiamo ogni vostra esigenza organizzativa ed economica con discrezione, professionalità e tatto.
- Effettuiamo trasferimenti delle salme in ottemperanza alle disposizioni igienico-sanitarie presso la cella mortuaria comunale che è a disposizione gratuitamente per i residenti.



SI RINGRAZIANO I GENTILI INSERZIONISTI CHE HANNO PERMESSO LA REALIZZAZIONE E LA DISTRIBUZIONE DI QUESTO NUMERO DEL NOTIZIARIO PESCHIERA NEW/s

# OTTICA LUX

Gli occhiali... quelli belli!

**-40%** OCCHIALI  
DA VISTA



**-10%** EXTRA  
SCONTO

[ottica-lux.com](http://ottica-lux.com)  

**PESCHIERA VIA PARCO CATULLO, 5 - PADIGLIONE DEGLI UFFICIALI**